

## ENERGIMÆRKNINGSRAPPORT

ENERGIMÆRKE OG FORSLAG TIL ENERGIFORBEDRINGER

Grindstedvej 43  
9310 Vodskov

Du betaler hvert år **38.200 kr.**  
mere, end du behøver i energjudgifter\*

### ENERGIKONSULENTENS BEDSTE ANBEFALINGER

- 1 Montage af termostatventiler, gulvvarme**  
 Årlig besparelse: 5.200 kr.  
 Investering: 2.700 kr.
- 2 Isolering af tilslutningsrør til varmtvandsbeholder op til 50 mm**  
 Årlig besparelse: 1.000 kr.  
 Investering: 3.600 kr.
- 3 Udvendig efterisolering af ydervægge over jord med 200 mm,.**  
 Årlig besparelse: 23.200 kr.  
 Investering: 424.900 kr.

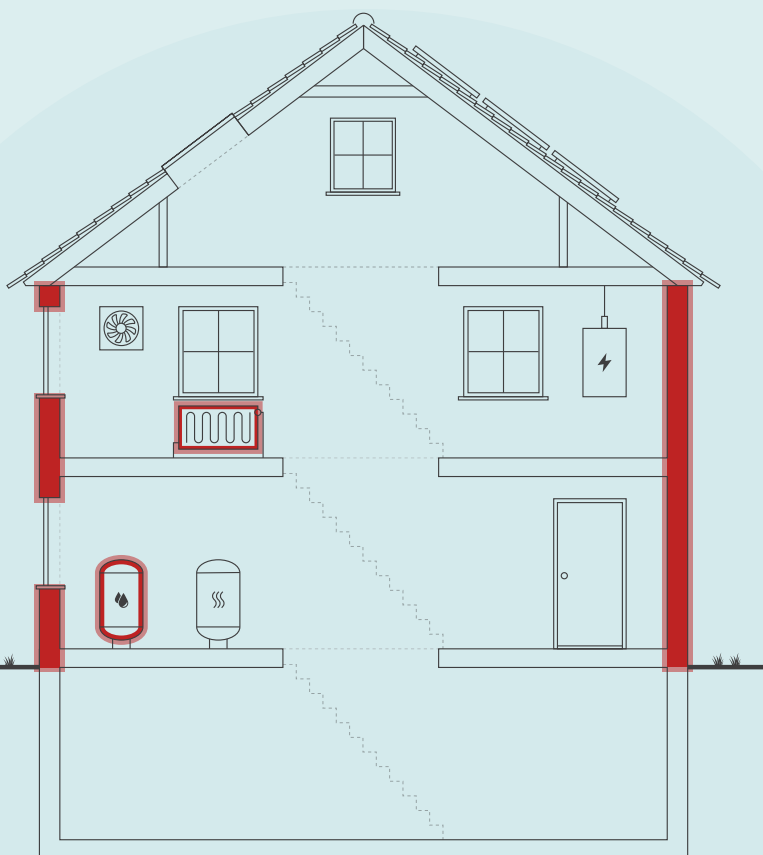

Skitsen illustrerer en generisk bygning, baseret på bygningens karaktertræk. Ikonforklaring kan ses under afsnittet IKONFORKLARING.

### DIT ÅRLIGE BESPARELSESPOTENTIALE\*

	I DAG	EFTER RENTABLE TILTAG	DU SPARER ÅRLIGT
Fjernvarme	84.100 kr.	48.500 kr.	35.600 kr.
El til opvarmning	4.000 kr.	1.900 kr.	2.100 kr.
El til andet	14.100 kr.	13.600 kr.	500 kr.
Overskud fra solceller	0 kr.	0 kr.	0 kr.
Samlet energjudgift	102.200 kr.	64.000 kr.	38.200 kr.
Samlet CO <sub>2</sub> -udledning	5,80 ton	3,27 ton	2,53 ton

\* Tallene er baseret på en standardiseret brug af bygningen. Se siden: FORMÅLET MED ENERGIMÆRKNINGEN.

### FORBEDRING AF ENERGIMÆRKET VED GENNEMFØRSEL AF ALLE RENTABLE FORSLAG:



På denne side får du hjælp til at igangsætte de energiforbedringer, som energikonsulenten har fremhævet. Du kan sammenligne tiltagene på tværs af økonomi, klima og praktiske forhold, ligesom der til hvert forslag er en trinvis guide til at komme i gang med energiforbedringerne.

På de følgende sider i rapporten finder du detaljeret information om energikonsulentens forbedringsforslag.

### MONTAGE AF TERMOSTATVENTILER, GULVVARME

- 1 Find en håndværker eller anden relevant fagperson som kan hjælpe dig med planlægning og udførelse af din energiforbedring.
- 2 På Spareenergi.dk kan du få inspiration til energiforbedringen om "Automatik til varmeanlæg"
- 3 Læs mere om den konkrete energiforbedring på [www.spareenergi.dk/automatik-til-varmeanlaeg](http://www.spareenergi.dk/automatik-til-varmeanlaeg)
- 4 Indhent et eller flere tilbud på energiforbedringen, udvælg den løsning, der passer dig bedst, og begynd din energiforbedring.



**Besparelse**  
5.200 kr./årligt



**CO2-reduktion**  
346 kg./årligt



**Investering**  
2.700 kr.



**Renoveringstid**  
Op til 2 dage

### ISOLERING AF TILSLUTNINGSRØR TIL VARMTVANDSBEHOLDER OP TIL 50 MM

- 1 Find en håndværker eller anden relevant fagperson som kan hjælpe dig med planlægning og udførelse af din energiforbedring.
- 2 På Spareenergi.dk kan du få inspiration til energiforbedringen om "Isolering af rør til varmt vand"
- 3 Læs mere om den konkrete energiforbedring på [www.spareenergi.dk/isolering-af-roer-til-varmt-vand](http://www.spareenergi.dk/isolering-af-roer-til-varmt-vand)
- 4 Indhent et eller flere tilbud på energiforbedringen, udvælg den løsning, der passer dig bedst, og begynd din energiforbedring.



**Besparelse**  
1.000 kr./årligt



**CO2-reduktion**  
62 kg./årligt



**Investering**  
3.600 kr.



**Renoveringstid**  
Op til 2 dage

### UDVENDIG EFTERISOLERING AF YDERVÆGGE OVER JORD MED 200 MM,.

- 1 Find en håndværker eller anden relevant fagperson som kan hjælpe dig med planlægning og udførelse af din energiforbedring.
- 2 På Spareenergi.dk kan du få inspiration til energiforbedringen om "Isolering af tung ydervæg, udefra"
- 3 Læs mere om den konkrete energiforbedring på [www.spareenergi.dk/isolering-af-tung-ydervaeg-udefra](http://www.spareenergi.dk/isolering-af-tung-ydervaeg-udefra)
- 4 Indhent et eller flere tilbud på energiforbedringen, udvælg den løsning, der passer dig bedst, og begynd din energiforbedring.



**Besparelse**  
23.200 kr./årligt



**CO2-reduktion**  
1.544 kg./årligt



**Investering**  
424.900 kr.



**Renoveringstid**  
Mere end 2 uger

#### ENERGIPRISER

Svingende energipriser har ikke betydning for bygningens energimærke, men har indflydelse på energiokonomien anført på forsiden. Nogle energimærker er udarbejdet i perioder, hvor energipriserne har været betydeligt højere end andre. Ved høje energipriser kan værdien af besparelsesforslag blive større, hvilket betyder, at det kan give økonomisk mening at gennemføre flere forslag.

#### HJÆLP TIL GENNEMFØRELSE AF ENERGIBESPARELSER OG RÅD OM FINANSIERING

Energikonsulenten kan fortælle dig, hvilke forudsætninger der ligger til grund for de enkelte forbedringsforslag. På [spareenergi.dk](http://spareenergi.dk) kan du læse mere om energirenoveringer og finde inspiration og hjælp til at igangsætte en energirenovering. Find f.eks. Bygningsguiden, hvor vi har samlet viden om de mest almindelige hustyper i Danmark – så du kan få overblik over, hvordan man opnår en bedre bolig, der både er energieffektiv, har et godt indeklima og er tidssvarende.

Kontakt din bank: Flere banker tilbyder klima- og energieffektiviseringslån med lav rente. Ring til din bank og hør hvad de kan tilbyde.

#### Adresse

Grindstedvej 43  
9310 Vodskov

#### Energimærkningsnummer

311799930

#### Gyldighedsperiode

27. november 2024 - 27. november 2034

#### Udarbejdet af

Nordjysk Bygningssyn  
CVR-nr.: 31794455

På denne side kan du sammenligne økonomi og klimaeffekt for alle rapportens forbedringsforslag.

SIDE 3 - BILAG

RENTABLE RENOVERINGSFORSLAG			
RENOVERINGSFORSLAG	ÅRLIG BESPARELSE*	INVESTERING	REDUKTION I ÅRLIGT UDLEDT CO <sub>2</sub>
<b>MASSIVE YDERVÆGGE</b> Udvendig efterisolering af ydervægge over jord med 200 mm,.	23.200 kr.	424.900 kr.	1.544 kg CO <sub>2</sub>
<b>KÆLDER YDERVÆGGE</b> Udvendig efterisolering af kælderydervægge mod jord med 200 mm	10.900 kr.	429.700 kr.	724 kg CO <sub>2</sub>
<b>AUTOMATIK</b> Montage af termostatventiler, gulvvarme	5.200 kr.	2.700 kr.	346 kg CO <sub>2</sub>
<b>VARMTVANDSRØR</b> Isolering af tilslutningsrør til varmtvandsbeholder op til 50 mm	1.000 kr.	3.600 kr.	62 kg CO <sub>2</sub>
ANDRE FORSLAG DER KAN VÆRE RENTABLE, HVIS DE UDFØRES SAMMEN MED ANDRE RENOVERINGER			
<b>UDNYTTET TAGRUM</b> Efterisolering af hanebåndsloft med 150 mm isolering	600 kr.		33 kg CO <sub>2</sub>
<b>UDNYTTET TAGRUM</b> Indvendig efterisolering af skrånægge med 250 mm isolering	3.400 kr.		223 kg CO <sub>2</sub>
<b>FACADEVINDUER</b> Udskiftning af eksisterende vinduer	1.400 kr.		91 kg CO <sub>2</sub>
<b>OVENLYS</b> Udskiftning af eksisterende ovenlysvinduer	1.100 kr.		67 kg CO <sub>2</sub>
<b>YDERDØRE</b> Udskiftning af eksisterende terrassedør	2.600 kr.		171 kg CO <sub>2</sub>
<b>YDERDØRE</b> Udskiftning af eksisterende yderdør	700 kr.		43 kg CO <sub>2</sub>
<b>KÆLDERGULV</b> Ophugning af eksisterende kældergulv og støbning af nyt med 250 mm polystyrenplader	3.000 kr.		199 kg CO <sub>2</sub>

\* Tallene er baseret på en standardiseret brug af bygningen. Se siden: FORMÅLET MED ENERGIMÆRKNINGEN.

# FORMÅLET MED ENERGIMÆRKNINGEN

Energimærkning af bygninger har to formål: Mærkningen synliggør bygningens beregnede energibehov og er derfor en form for varedeklaration, når en bygning sælges eller udlejes. På baggrund af det beregnede energibehov tildeles boligen en karakter på energimærkningskalaen fra A2020 til G.

Rapporten giver et overblik over de energimæssige forbedringer af boligen, som er rentable at gennemføre eller kan være rentable, hvis de udføres sammen med andre renoveringer. Rapporten beskriver hvad forbedringerne går ud på, hvad de koster at gennemføre, hvor meget energi og CO<sub>2</sub> man sparer, og hvor stor besparelse der kan opnås på el- og varmeregninger ud fra det beregnede energibehov.

## DERFOR SKAL DU GENNEMFØRE ENERGIFORBEDRINGER:



### BEDRE INDEKLIMA

Når du energiforbedrer kan det have en positiv betydning for indeklimaet.



### VARMERE OVERFLADER

Dit hus bliver bedre til at holde på varmen, så du får mere gavn af de dele af huset, der før var for kolde til at bruge i hverdagen.



### ØGET KOMFORT

Du får nemmere ved at holde den rette temperatur i boligen, så den bliver rarere at være i.



### MINDRE TRÆK

Din bolig bliver tættere, så det ikke længere trækker fra de steder, hvor du før var generet af kulde og træk.

Det beregnede energibehov er en ret præcis indikator for bygningens energimæssige kvalitet – i modsætning til det faktiske forbrug, som naturligvis er stærkt afhængigt både af vejret og af de vaner, som bygningens brugere har. Nogle sparer på varmen, mens andre fyrer for åbne vinduer eller bruger store mængder varmt vand.

For at kunne sammenligne bygningers energimæssige kvalitet, beregnes bygningens beregnede energibehov ud fra en række standardantagelser for vejr, familiestørrelse, indendørstemperatur, adfærd m.v. Nedenfor ses de mest centrale antagelser for det beregnede energibehov.

## FIRE ÅRSAGER TIL AT HUSETS FAKTISKE VARMEREGNING KAN AFVIGE FRA DET BEREGNEDNE ENERGIBEHOV I RAPPORTEN:



### FAMILIESTØRRELSE

Der antages en gennemsnitlig familiestørrelse relativt til husets størrelse. Den faktiske varmeregning kan afvige, hvis der bo flere eller færre end antaget.



### INDENDØRSTEMPERATUR

Der antages en konstant opvarmning af huset til 20°C. Den faktiske varmeregning kan afvige, hvis beboerne ønsker en højere eller lavere temperatur.



### VARMTVANDSFORBRUG

Der antages et gennemsnitligt forbrug af varmt vand relativt til husets størrelse. Den faktiske varmeregning kan afvige, hvis beboerne bruger mere eller mindre varmt vand.



### VEJRFORHOLD

Der antages gennemsnitlige vejrforhold. Den faktiske varmeregning kan afvige, hvis vinteren er særlig varm eller kold.

#### Adresse

Grindstedvej 43  
9310 Vodskov

#### Energimærkningsnummer

311799930

#### Gyldighedsperiode

27. november 2024 - 27. november 2034

#### Udarbejdet af

Nordjysk Bygningssyn  
CVR-nr.: 31794455



## BYGNINGSBESKRIVELSE / Grindstedvej 43, 9310 Vodskov

## ADRESSE

Grindstedvej 43, 9310 Vodskov

## BYGNINGENS ANVENDELSE I FØLGE BBR

Stuehus til landbrugsejendom (110)

KOMMUNE NR. 851	BFE NR. 1413771	BYGNINGS NR. 1	BOLIGAREAL I BBR 230 m <sup>2</sup>	ERHVERVSAREAL I BBR 0 m <sup>2</sup>
OPFØRELSESÅR 1931	OPVARMET BYGNINGSAREAL 419 m <sup>2</sup>	HERAF TAGETAGE OPVARMET 71 m <sup>2</sup>	HERAF KÆLDERETAGE OPVARMET 174 m <sup>2</sup>	UOPVARMET KÆLDERETAGE 0 m <sup>2</sup>
ÅR FOR VÆSENTLIG RENOVERING 1974	VARMEFORSYNING Fjernvarme	SUPPLERENDE VARME Brændeovn og Varmepumpe		



ENERGIMÆRKE



ENERGIMÆRKE EFTER RENTABLE BESPARELSFORSLAG



ENERGIMÆRKE EFTER ALLE BESPARELSFORSLAG

## BYGNINGENS BEREGNEDE ENERGIBEHOV

## Opvarmning

FORSYNINGSFORM Fjernvarme	VARMEBEHOV I kWh 69.590	OMREGNET TIL ENERGIENHED FOR FORSYNINGSFORM 69.590 kWh fjernvarme
Elektricitet	1.638	1.638 kWh elektricitet

## Andre energibehov

EL TIL ANDET* El til bygningsdrift	kWh 44
El til forbrug	5.767

VE-PRODUKTION Overskudsproduktion	kWh 974
--------------------------------------	------------

\*El til bygningsdrift er det elforbrug, der i beregningen går til installationer, f.eks. varmfordelingspumper, ventilation mv. El til forbrug dækker over et standardiseret, gennemsnitligt elforbrug til f.eks. hvidevarer, tv mv. El til forbrug påvirker ikke energimærkekarakteren, men den varme der afgives fra elforbrugende udstyr reducerer bygningens beregnede varmebehov.

## Adresse

Grindstedvej 43  
9310 Vodskov

## Energimærkningsnummer

311799930

## Gyldighedsperiode

27. november 2024 - 27. november 2034

## Udarbejdet af

Nordjysk Bygningssyn  
CVR-nr.: 31794455

## ANVENDTE ENERGIPRISER INKL. AFGIFTER VED BEREGNING AF BESPARELSER

Anvendte energipriser ved beregning af energibesparelserne i denne rapport:

### Fjernvarme

0,99 kr. pr. kWh

Fast afgift: 14.891 kr. pr. år

### Elektricitet til opvarmning

2,41 kr. pr. kWh

### Elektricitet til andet end opvarmning

2,41 kr. pr. kWh

Til beregning af rapportens forbedringsforslag er der anvendt estimerede priser, der kan variere en del fra aktuelle tilbudspriser, afhængig af både regionale forhold og valg af leverandør.

Overslagspriserne i denne beregning indeholder både materialepris, timeløn, moms og afgifter. Eventuelle udgifter til løbende drift og vedligehold er ikke indeholdt.

I forhold til energimærkets gyldighedsperiode, vil prisgrundlaget for rapportens forbedringsforslag kunne ændre sig en del, år for år.

I den anledning anbefales det til en hver tid at indhente dagsaktuelle tilbud fra håndværkere/leverandører, før renoveringsarbejder igangsættes.

Fjernvarmeprisen er i denne rapport fastsat ud fra de tariffer, der var gældende ved energimærkningsrapportens officielle indberetningsdato.

## OPLYST FORBRUG INKL. MOMS OG AFGIFTER

Denne rapport er udskrevet fra [www.boligejer.dk](http://www.boligejer.dk), og er derfor tilgængelig for offentligheden. Hvis det faktiske energiforbrug i bygningen og omkostningerne til dækning af det, er registreret ved energimærkningen, fremgår det ikke i denne rapport, da oplysningerne er fortrolige for enfamiliehuse.

## FORBEHOLD FOR PRISER PÅ INVESTERING I ENERGIBESPARELSE

Energimærkets besparelsesforslag er baseret på energikonsulentens erfaring og vurdering. Før energibesparelsesforslagene iværksættes, bør der altid indhentes tilbud fra flere leverandører, da de angivne priser alene skal betragtes som vejledende. Desuden bør det undersøges om energiforbedringen kræver myndighedsgodkendelse.

## FIRMA

Firmanummer: 600583

CVR-nummer: 31794455

Nordjysk Bygningssyn

Halvorsmindevej 116

9800 Hjørring

huseftersyn@me.com

tlf. 42421090

Ved energikonsulent

Lars Pedersen

## RAPPORTENS GYLDIGHED

Gyldig fra 27. november 2024 til den 27. november 2034

## KLAGEMULIGHEDER

Tror du, der er fejl i rapporten, eller ønsker du at klage over energimærkningen, skal du rette henvendelse til det certificerede energimærkningsfirma, der har udarbejdet mærkningen.

Ejeren af bygningen eller enheden kan klage. Klagen skal være modtaget hos det certificerede energimærkningsfirma, senest:

- 1 år efter energimærkningsrapportens dato, eller
- 1 år efter bygningens overtagelsesdag, som er aftalt mellem sælger og køber, hvis bygningen efter indberetningen af energimærkningsrapporten har fået ny ejer - dog senest 6 år efter energimærkningsrapportens datering.

Reglerne om klageadgang står i gældende bekendtgørelse om energimærkning af bygninger. Klik ind på linket og læs mere om, hvordan du indgiver en klage.

[www.ens.dk/ansvarsomraader/energimaerkning-af-bygninger/klagevejledning](http://www.ens.dk/ansvarsomraader/energimaerkning-af-bygninger/klagevejledning)

Det certificerede energimærkningsfirma behandler klagen og bør meddele sin skriftlige afgørelse af klagen inden for 4 uger.

### Adresse

Grindstedvej 43  
9310 Vodskov

### Energimærkningsnummer

311799930

### Gyldighedsperiode

27. november 2024 - 27. november 2034

### Udarbejdet af

Nordjysk Bygningssyn  
CVR-nr.: 31794455

Årligt abonnement for salg af el bør undersøges nærmere, da dette varierer meget på det frie el marked.

For en konkret vurdering af ejendommens isoleringsmæssige tilstand, skal der udføres destruktive indgreb i klimaskærmen.

#### **DESTRUKTIVE UNDERSØGELSER**

Der er i forbindelse med bygningsgennemgang ikke givet tilladelse til at foretage destruktive undersøgelser. Oplysning om isolering beror derfor på energikonsulentens skøn, tegningsmateriale og byggeskik.

#### **BEHANDLING AF OPLYSNINGER**

Energistyrelsen er ansvarlig for behandlingen af oplysninger om bygningen, herunder offentliggørelse af energimærkningsrapporten. Du kan læse mere om reglerne, samt hvordan vi behandler oplysninger på vores hjemmeside.

[www.ens.dk/ansvarsomraader/energimaerkning-af-bygninger/lovgivning-om-energimaerkning](http://www.ens.dk/ansvarsomraader/energimaerkning-af-bygninger/lovgivning-om-energimaerkning)

**Adresse**

Grindstedvej 43  
9310 Vodskov

**Energimærkningsnummer**

311799930

**Gyldighedsperiode**

27. november 2024 - 27. november 2034

**Udarbejdet af**

Nordjysk Bygningssyn  
CVR-nr.: 31794455

Bygningens energimæssige stand er generelt set rimelig god - alderen taget i betragtning. Det er muligt at gennemføre nogle rentable energibesparende foranstaltninger.

Hvis de foreslåede foranstaltninger med god rentabilitet gennemføres, vil mærket kunne forbedres til: B.

I forbindelse med rapportens forslag om energiforbedring af tekniske installationer, bør man altid søge teknisk sparring med en professionel rådgiver eller leverandør.

I forhold til energimærkets gyldighedsperiode, vil både prisgrundlag og produktudviklingen kunne ændre sig en del, år for år.

Nogle konstruktioner er skjulte, og tegningsmaterialet beskriver ikke konstruktionernes isolering og øvrige forhold fuldt ud.

Derfor beror enkelte af de eksisterende konstruktioners baggrundsregning på en faglig vurdering.

Forbrug af brænde mv. indgår ikke i beregningen i henhold til Energistyrelsens beregningsregler, der foreskrives i gældende Håndbog for energikonsulenter.

## KOMMENTARER TIL BYGNINGSBESKRIVELSEN

Det registrerede opvarmede etageareal stemmer overens med oplysningerne i BBR-ejermeddelelsen. Kælder regnes opvarmet.

**Adresse**

Grindstedvej 43  
9310 Vodskov

**Energimærkningsnummer**

311799930

**Gyldighedsperiode**

27. november 2024 - 27. november 2034

**Udarbejdet af**

Nordjysk Bygningssyn  
CVR-nr.: 31794455



På de følgende sider kan du se en detaljeret beskrivelse af energitilstanden af din bolig, energikonsulentens forslag til energiforbedringer og tilhørende energiløsninger.

Nogle forbedringsforslag er rentable. Det betyder, at du sparer mere på dit energiforbrug inden for energiforbedringens levetid, end energiforbedringen koster at gennemføre.

De rentable forslag fremgår med en investeringspris.

Nogle forbedringsforslag kan med fordel overvejes ved renoveringer, eller hvis der er bygningsdele, der alligevel skal udskiftes. Investeringsprisen til forbedringsforslag ved renovering, er ikke angivet da investeringen vil afhænge af den konkrete renovering, som skal ske i forbindelse med besparelsesforslaget.

## TAG OG LOFT

### UDNYTTET TAGRUM

#### STATUS

Skråvægge er isoleret med 100 mm mineraluld. Konstruktions- og isoleringsforhold er baseret på ejers oplysninger.

Vægge mod skunkrum er isoleret med 200 mm mineraluld. Utilgængelige arealer ved skunk er skønnet udført efter samme forhold som for hanebåndsløft, set i forhold til både opførelsestidspunkt og byggeskik.

Loft mod skunkrum er isoleret med 200 mm mineraluld. Utilgængelige arealer ved skunk er skønnet udført efter samme forhold som for hanebåndsløft, set i forhold til både opførelsestidspunkt og byggeskik.

Hanebåndsløft er isoleret med 200 mm mineraluld.

#### RENOVERINGSFORSLAG

Efterisolering af hanebåndsløfter med 150 mm isolering. Eksisterende isolering bevares, så der efter fremtidige forhold er isoleret med 350 mm. Der etableres ny gangbro i tagrummet, eller hvis der findes en eksisterende, skal denne hæves til de nye isoleringsforhold.

#### ÅRLIG BESPARELSE

600 kr.

#### INVESTERING

#### RENOVERINGSFORSLAG

Indvendig efterisolering af skråvægge med 250 mm isolering, så den samlede isoleringstykkelse opnår 350 mm. Det foreslås at isolere skråvægge indefra, i forbindelse med større indvendig renovering. Eksisterende beklædning fjernes og bortskaffes, og der udføres den nødvendige forskalling for den nye isolering og vægbeklædning. Tætheden skal sikres iht. gældende regler.

#### ÅRLIG BESPARELSE

3.400 kr.

#### INVESTERING

## YDERVÆGGE

### HULE YDERVÆGGE

#### STATUS

Ydervægge i vestlige tilbygning er udført som 30 cm hulmur. Vægge består udvendigt og indvendigt af tegl. Hulrummet er isoleret ved opførelsen.

Konstruktions- og isoleringsforhold er konstateret ud fra tegningsmateriale.

#### Adresse

Grindstedvej 43  
9310 Vodskov

#### Energimærkningsnummer

311799930

#### Gyldighedsperiode

27. november 2024 - 27. november 2034

#### Udarbejdet af

Nordjysk Bygningssyn  
CVR-nr.: 31794455

<b>MASSIVE YDERVÆGGE</b>		
<b>STATUS</b>		
<p>Ydervægge består af 30 cm massiv og uisoleret teglvæg. Konstruktions- og isoleringsforhold er baseret på ejers oplysninger.</p> <p>Ydervægge består af 30 cm massiv teglvæg med indvendig pladebeklædning og 50 mm isolering. Konstruktions- og isoleringsforhold er baseret på ejers oplysninger.</p>		
<b>RENOVERINGSFORSLAG</b>	<b>ÅRLIG BESPARELSE</b>	<b>INVESTERING</b>
<p>Udvendig efterisolering med 200 mm isoleringsplader på kælderydervægge. Der skal anvendes et godkendt efterisoleringsprodukt til kælderydervægge. Arbejdet bør udføres i sammenhæng med isolering af samtlige kælderydervægsarealer, placeret både under og over terræn. De samlede isoleringsarbejder skal derfor udføres til så stor dybde som muligt, dog ikke dybere end kældervægsfundamentet. Normalt mindst svarende til samme niveau som underside af indvendigt kældergulv for at bryde kuldebroen. Efter opsætning af den udvendige isolering, udføres der en regntæt inddækning øverst på efterisoleringen. Den skal udformes, så vand der løber ned ad facaden, bliver bortledt fra væggene effektivt. Hvis der ikke forefindes et omfangsdræn, bør dette etableres i forbindelse med efterisoleringsarbejdet.</p> <p>Udvendig efterisolering med 200 mm PIR isolering. Den udvendige efterisolering afsluttes med en facadepudsløsning eller en hertil godkendt pladebeklædning. Vinduerne skal muligvis flyttes med ud i facaderne eller alternativt udskiftes helt i forbindelse hermed. En udvendig isoleringsløsning sikrer optimal kuldebroafbrydelse. Facadernes udseende ændres dog markant, og det skal forinden arbejdet igangsættes undersøges, om lokale bestemmelser evt. hindrer en sådan ændring i bygningens udseende.</p> <p>Udvendig efterisolering med 200 mm PIR isolering på massive ydervægge. Den udvendige efterisolering afsluttes med en facadepudsløsning eller en hertil godkendt pladebeklædning. Vinduerne skal muligvis flyttes med ud i facaderne eller alternativt udskiftes helt i forbindelse hermed. En udvendig isoleringsløsning sikrer optimal kuldebroafbrydelse. Facadernes udseende ændres dog markant, og det skal forinden arbejdet igangsættes undersøges, om lokale bestemmelser evt. hindrer en sådan ændring i bygningens udseende.</p> <p>Udvendig efterisolering med 200 mm PIR isolering på massive ydervægge samt fjernelse af eksisterende indvendig isolering. Den udvendige efterisolering afsluttes med en facadepudsløsning eller en hertil godkendt pladebeklædning. Vinduerne skal muligvis flyttes med ud i facaderne eller alternativt udskiftes helt i forbindelse hermed. En udvendig isoleringsløsning sikrer optimal kuldebroafbrydelse. Facadernes udseende ændres dog markant, og det skal forinden arbejdet igangsættes undersøges, om lokale bestemmelser evt. hindrer en sådan ændring i bygningens udseende.</p>	23.200 kr.	424.900 kr.

**Adresse**

Grindstedvej 43  
9310 Vodskov

**Energimærkningsnummer**

311799930

**Gyldighedsperiode**

27. november 2024 - 27. november 2034

**Udarbejdet af**

Nordjysk Bygningssyn  
CVR-nr.: 31794455

## KÆLDER YDERVÆGGE

## STATUS

Kælderydervægge mod jord består af 30 cm massiv betonvæg.  
Konstruktionstykkelser er målt ved dør. Konstruktionstykkelser, sammenholdt med opførelses år, ligger til grund for skønnet af isoleringsforholdet.

Kælderydervægge over jord består af 30 cm betonvæg.  
Konstruktionstykkelser er målt ved dør. Konstruktionstykkelser, sammenholdt med opførelses år, ligger til grund for skønnet af isoleringsforholdet.

## RENOVERINGSFORSLAG

Udvendig efterisolering med 200 mm isoleringsplader på kælderydervægge. Der skal anvendes et godkendt efterisoleringsprodukt til kælderydervægge. Arbejdet bør udføres i sammenhæng med isolering af samtlige kælderydervægsarealer, placeret både under og over terræn. De samlede isoleringsarbejder skal derfor udføres til så stor dybde som muligt, dog ikke dybere end kældervægsfundamentet. Normalt mindst svarende til samme niveau som underside af indvendigt kældergulv for at bryde kuldebroen. Efter opsætning af den udvendige isolering, udføres der en regntæt inddækning øverst på efterisoleringen. Den skal udformes, så vand der løber ned ad facaden, bliver bortledt fra væggene effektivt. Hvis der ikke forefindes et omfangsdræn, bør dette etableres i forbindelse med efterisoleringsarbejdet.

## ÅRLIG BESPARELSE

10.900 kr.

## INVESTERING

429.700 kr.

## VINDUER, OVENLYS OG DØRE

## FACADEVINDUER

## STATUS

Faste vinduer med et fag. Vinduerne er monteret med trelags energirude, energiklasse B.

Oplukkelige vinduer med et fag. Vinduerne er monteret med tolags termorude med kold kant.

Faste vinduer med et fag. Vinduerne er monteret med tolags energirude med varm kant.

Oplukkelige vinduer med et fag. Vinduerne er monteret med tolags energirude med varm kant.

Oplukkelige vinduer med et fag. Vinduerne er monteret med tolags energirude med kold kant.

## RENOVERINGSFORSLAG

Eksisterende enkeltfagsvinduer med gående rammer foreslås udskiftet til nye vinduer med energiruder, energiklasse A.

## ÅRLIG BESPARELSE

1.400 kr.

## INVESTERING

## OVENLYS

## STATUS

Ovenlysvindue er monteret med trelags termorude med kold kant.

Ovenlysvindue er monteret med tolags termorude med kold kant.

## Adresse

Grindstedvej 43  
9310 Vodskov

## Energimærkningsnummer

311799930

## Gyldighedsperiode

27. november 2024 - 27. november 2034

## Udarbejdet af

Nordjysk Bygningssyn  
CVR-nr.: 31794455

RENOVERINGSFORSLAG	ÅRLIG BESPARELSE	INVESTERING
Eksisterende ovenlysvinduer foreslås udskiftet til nye med energiruder, energiklasse A.	1.100 kr.	

## YDERDØRE

### STATUS

Terrassedør med enkeltfagsvindue, monteret med tolags termorude med kold kant.

Yderdør uden glas er isoleret med ca. 15 mm isolering.

Yderdør med uisoleret fyldning og enkeltfagsvindue, monteret med tolags termorude med kold kant.

RENOVERINGSFORSLAG	ÅRLIG BESPARELSE	INVESTERING
Eksisterende terrassedør foreslås udskiftet til en ny, monteret med energiruder, energiklasse A.	2.600 kr.	
Eksisterende yderdør foreslås udskiftet til en ny, monteret med energiruder, energiklasse A.	700 kr.	

## GULVE

### KÆLDERGULV

### STATUS

Kældergulv er udført af beton direkte mod jord. Gulvet er uisoleret.  
Konstruktions- og isoleringsforhold er konstateret ud fra tegningsmateriale.  
Konstruktions- og isoleringsforhold er skønnet ud fra opførelsestidspunktet.

RENOVERINGSFORSLAG	ÅRLIG BESPARELSE	INVESTERING
Fjernelse af eksisterende kældergulv og udgravning til underkant af ny isolering, der afrettes i tyndt sandlag. Der isoleres med 250 mm polystyrenplader, og afsluttes med 10 cm beton og slidlagsgulve. Overside af slidlag afpasses ny gulvbelægning. Eksisterende installationer efterisoleres og fastholdes for senere indstøbning. Hvis der er samlinger på rør må disse ikke indstøbes. Alternativt udføres nye installationer. Nye installationer er ikke indregnet i investeringen.	3.000 kr.	

## VENTILATION

### VENTILATION

**STATUS**

Der er naturlig ventilation i hele bygningen. Bygningen er normal tæt, da konstruktionssamlinger og fuger ved vindues- og døråbninger, samt tætningslister i vinduer og udvendige døre fremstår i god stand.

## VARMEANLÆG

### FJERNVARME

**STATUS**

Bygningen opvarmes med fjernvarme. Anlægget er udført som direkte fjernvarmeanlæg, med fjernvarmevand i fordelingsnettet.

### OVNE

**STATUS**

Der er supplerende varmforsyning i form af en brændeovn. Brændeovnen er placeret i stue. Varmekilden indgår ikke i beregning af energiforbruget, i henhold til Energistyrelsens beregningsregler.

Brændeovnen er vurderet til at være produceret i perioden 1990-2007.

### VARMEPUMPER

**STATUS**

Der er monteret en omdrejningsstyret varmepumpe fra efter 2015, som producerer luftvarme til rumopvarmning. Varmepumpen er typen luft/luft, hvilket vil sige at varmepumpen er et splitanlæg med en udedel og en indedel. Luft/luft-varmepumpen forsyner med varme.

### SOLVARME

**STATUS**

Der er intet solvarmeanlæg på bygningen. Vurderes ikke rentabel da boligen er tilsluttet fjernvarme.

## VARMEFORDDELING

### VARMEFORDDELING

**STATUS**

Den primære opvarmning af ejendommen sker via radiatorer i opvarmede rum. Varmefordelingsrør er udført som to-strengs anlæg. Der er desuden gulvvarme i stueetagen hvor der er gulvklinker.

### AUTOMATIK

**STATUS**

Der er monteret termostatventiler på alle radiatorer til regulering af korrekt rumtemperatur.

Der er monteret returventiler på returløb ved alle gulvvarmekredse i bygningen. Denne regulering sikrer kun en tilpas afkøling, men sikrer ikke en konstant regulering for en stabil varmetilførsel og rumtemperatur.

**RENOVERINGSFORSLAG**

Der foreslås montage af nye godkendte termostatiske reguleringsventiler på alle gulvvarmekredse, til regulering af korrekt rumtemperatur. Der oplyses 3 kredse i stue.

**ÅRLIG BESPARELSE**

5.200 kr.

**INVESTERING**

2.700 kr.

## VARMT BRUGSVAND

### VARMT BRUGSVAND

**STATUS**

I beregningen er der indregnet et varmtvandsforbrug på 250 liter pr. m<sup>2</sup> opvarmet boligareal pr. år.

### VARMTVANDSRØR

**STATUS**

Tilslutningsrør til varmtvandsbeholder er udført som 3/4" stålør. Rørene er uisolerede.

Tilslutningsrør til varmtvandsbeholder er udført som 3/4" stålør. Rørene er isoleret med 15 mm isolering.

**RENOVERINGSFORSLAG**

Isolering af tilslutningsrør til varmtvandsbeholder op til 50 mm isolering, udført enten med rørskåle eller lamelmåtter.

**ÅRLIG BESPARELSE**

1.000 kr.

**INVESTERING**

3.600 kr.

## VARMTVANDSBEHOLDER

### STATUS

Varmt brugsvand produceres via brugsvandsveksler, fabrikat Termix. Veksleren er placeret i kælder.

## EL

### SOLCELLER

### STATUS

Der er monteret nyere solceller til produktion af strøm. Solcellearealet er ca. 22,5 m<sup>2</sup>.

En bygning består af mange dele, der har betydning for bygningens energibehov. Figuren herunder giver en forklaring af de væsentligste dele på tværs af konstruktioner og installationer.

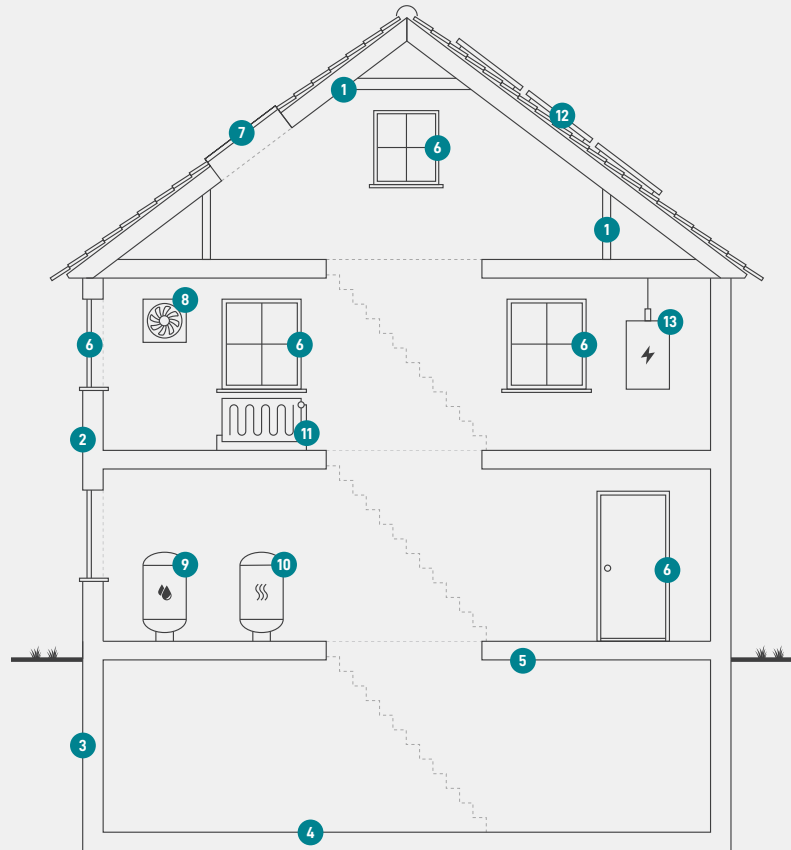

**1**  
**Tag og loft**  
Bygningens øverste del af klimaskærmen, f.eks. et loftrum, et fladt tag eller et udnyttet tagrum.

**2**  
**Ydervægge**  
Bygningens vægge ud mod det fri eller mod uopvarmede områder. Væggen kan være hule, massive eller lette ydervægge.

**3**  
**Kælderydervægge**  
Bygningens kælderydervægge, som vender mod jorden.

**4**  
**Kældergulv**  
Bygningens nederste del af klimaskærmen i bygninger med opvarmet kælder.

**5**  
**Etageadskillelse og gulv**  
Bygningens nederste del af klimaskærmen, f.eks. terrændæk, gulv mod krybekælder eller etageadskillelse mod opvarmet kælder.

**6**  
**Vinduer/døre**  
Bygningens facadevinduer og yderdøre.

**7**  
**Ovenlys**  
Bygningens ovenlysvinduer.

**8**  
**Ventilation**  
Bygningens ventilationsanlæg og ventilationskanaler.

**9**  
**Varmt brugsvand**  
Bygningens komponenter til varmt brugsvand, bl.a. varmtvandsrør og varmtvandsbeholder.

**10**  
**Varmeanlæg**  
Bygningens varmeanlæg, f.eks. kedler, fjernvarme, ovne og varmepumper.

**11**  
**Varmefordeling**  
Bygningens varmfordelingsanlæg, bl.a. varmeanlægget, varmerør og automatik.

**12**  
**Solenergi**  
Bygningens solenergi, f.eks. solvarme og solceller.

**13**  
**El og teknik**  
Bygningens driftsrelaterede el og teknik, f.eks. varmfordelingspumper, varmtvandspumper og vindmøller.



# ENERGIMÆRKE

FOR BOLIGEN

**Grindstedvej 43  
9310 Vodskov**

Energimærkningen er baseret på beregnet forbrug



Energistyrelsen

Gyldig fra den 27. november 2024 til den 27. november 2034  
Energimærkningsnummer: 311799930